



Dierenkliniek Kenaupark

Kenaupark 13 2011 MP Haarlem
tel. 023-5310880
fax 023-5342912
www.dierenkliniekkenaupark.nl

Openingstijden:
Op werkdagen van 8.30 tot 17.00 uur,
behandeling uitsluitend volgens afspraak

Nieuwsbrief 11
Januari 2011

Redactioneel

Verder in deze niewsbrief:

Brillendoosjsgist
Stress bij de kat
Onzindelijkheid bij de hond
Bek en verenrot bij parkieten
en papegaaien
Het woord is aan ...
Wist u dat ...
En deze maand ...
Wat kunt u in de volgende
niewsbrief verwachten?



Ingekort

- In de vorige nieuwsbrief schreef ik over het overlijden van onze hond Vlieg. Ik heb veel reacties gekregen, waarvoor mijn dank. Het is hartverwarmend dat iedereen zo meeleeft.
- Afgelopen maand moest ik helaas weer 1 van onze eigen dieren behandelen. Onze kat Doortje lag (zoals ze vaak doet) te slapen in het postvak op ons kantoor. Onze praktijkmanager Patricia gaf haar een aai waarna Doortje druk met iets bezig ging waarvan Patricia dacht dat het een veldmuisje was.

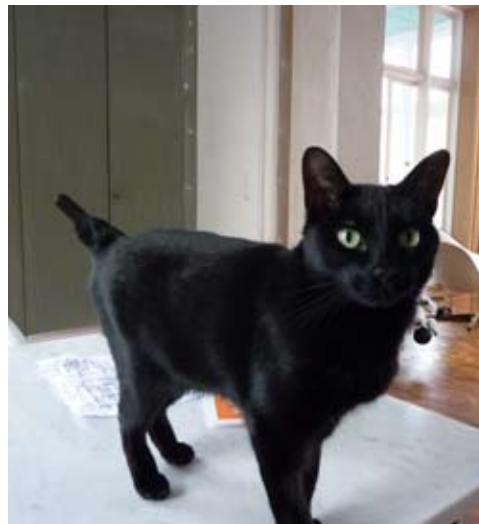

Doortje is een echte jager en brengt vaak muizen naar huis. Dit keer bleek het echter haar eigen staart te zijn. Het puntje hing nog maar aan 1 peesje.

Vervolgens werd er groot alarm geslagen. Binnen een kwartier lag ze op de operatie tafel en amputeerde ik een deel van haar staart, zodat er een levensvatbaar stompje overbleef. Doortje kreeg veel steun van alle medewerkers op de praktijk. Dagelijks kreeg ze veel ziekenbezoek. Er werd gecontroleerd of ik wel alle medicijnen ingaf die ze moest hebben.

- Daarnaast werd ik ook weer eens geconfronteerd met het feit dat de nazorg van een geopereerd dier thuis helemaal niet makkelijk is. Doortje wilde natuurlijk geen kraag om en wilde wel het verband eraf hebben, vooral de hechtingen moesten eruit.

Indien u vragen en of opmerkingen heeft over deze nieuwsbrief kunt u een mail sturen naar:
niewsbrief@dierenkliniekkenaupark.nl.

- vervolg - Ingekort

Wat ze al helemaal niet van plan was was binnen blijven. Met grote aanlopen probeerde ze de deur van de kamer waar we haar hadden opgesloten in te rammen. Haar moeder is een Siamees en zo is ze dan ook aan haar volhardende karakter gekomen. "Rustig aandoen" heeft ze nooit begrepen en dat was ze ook nu niet van plan.

Gelukkig kwam na 1 week een eind aan deze ontbering. De wond zag er goed uit en de pleister liet ze zitten, waarop ik besloot dat ze weer naar buiten mocht.

De ellende is voorbij, maar heeft toch een diepe indruk op iedereen gemaakt.

Het frustrerende is dat we niet weten hoe het gekomen is. Doortje weet het wel, maar zo gaat dat vaak in de Diergeneeskunde. Een kattenfluisteraar gaat mij te ver.

Drs. J.W. Baljet



**Wij wensen u een heel gelukkig
en gezond 2011 !**

Medewerkers Dierenkliniek Kenaupark.

Brillendoosjesgist (*Cyniclomyces guttulatus*)

Uit onderzoek is gebleken dat gisten een rol kunnen spelen bij diarree bij honden.

In ongeveer 15% van de bij het Veterinair Microbiologisch Diagnostisch Centrum in Utrecht aangeboden ontlastingsmonsters van honden met chronische of steeds terugkerende diarree worden grote aantallen gistcellen met een typische bouw aangetroffen; de zo genaamde brillendoosjesgist. In de veterinaire handboeken is hier weinig over te vinden, behalve dat het in de darmen van konijnen, cavia's en chinchilla's een voorkomende gist is.

Honden die van bovengenoemde dieren de ontlasting eten kunnen het brillendoosjesgist binnenkrijgen en last krijgen van diarree. De darmflora kan permanent of tijdelijk een verminderde weerstand tegen ongewone indringers hebben als gevolg van een andere darmaandoening of, bijvoorbeeld na opname van ongewoon voedsel. Heeft de brillendoosjesgist zich eenmaal in de darm gevestigd dan zou zijn massale aanwezigheid

tot verterings- en/of darmmotiliteitsstoornissen kunnen leiden, met als gevolg diarree.



Deze gisten zijn inmiddels ook bij enkele katten met diarree gevonden. Soms worden deze gisten ook bij dieren zonder diarree aangetroffen.

Diagnose

De brillendoosjesgisten kunnen worden waargenomen bij parasitologisch onderzoek na zinksulfaat flotatie. Zonder toepassing van deze "drijftechniek" kan de gist gemakkelijk over het hoofd gezien worden. De gist is door zijn opvallende voorkomen gemakkelijk te herkennen.

Heeft uw hond konijnenkeutels gegeten en is hij daarna aan de diarree, dan is het raadzaam om bij ons langs te komen voor een ontlastingsonderzoek.

Stress bij de kat

Katten kunnen net als wij mensen last hebben van stress. Er zijn twee verschillende soorten stress, namelijk gezonde stress en 'slechte' stress.

Soorten stress bij katten

De meeste katten hebben gezonde stress. Deze stress kan door allerlei prikkels in de omgeving van de kat ontstaan. Denk hierbij aan het zien van een muis, vliegje of een vogeltje. Ook als de kat aan het spelen is of als er met de kat gespeeld wordt is er sprake van gezonde stress.

Maar helaas kunnen katten ook last hebben van 'slechte' stress. Dit kan komen omdat:

- Er te veel katten zijn op een te klein oppervlak.
- De kat zich verveelt doordat er juist weer te weinig prikkels in de omgeving van de kat zijn.

Als de kat vaak slaapt, snel geïrriteerd is, of als de kat het huis afbreekt als u weg bent kan dat komen doordat uw kat stress heeft. Ook overmatig likken of juist helemaal niet meer likken, blaasontsteking en obstipatie kunnen symptomen zijn. Ga voor de zekerheid even langs uw dierenarts om andere oorzaken uit te sluiten.

Chronische stress kan de kat vatbaarder maken voor ziektes. Zeker op oudere leeftijd kan de kat meer stress ervaren. Oudere katten kunnen hun stressreactie minder goed 'uitschakelen' dan jonge katjes. Zelfs als ze ontspannen zijn, ervaren ze soms enige mate van stress.

De oorzaak wegnemen

Probeer de oorzaak van de stress weg te nemen. Soms is het heel moeilijk om de juiste oorzaak te achterhalen, zeker als de kat al lange tijd chronisch gestrest is. Als een kat weinig omgevingsprikkels heeft (denk hierbij aan; de kat kan niet naar buiten, of u bent als baasje veel weg, weinig hoge ligplekjes, weinig verstoppelplekjes, weinig speeltjes, geen uitzicht op buiten enzovoort) dan kan het goed zijn dat uw kat zich verveelt. Zet bijvoorbeeld een krab- en speelpaal neer, het liefst bij het raam. Zorg voor voldoende speeltjes en wissel deze speeltjes regelmatig om.

Er zijn voor katten leuke voedsel spelletjes te koop maar u kunt deze ook heel goed zelf maken. Denk hierbij aan wc rolletjes en eierdozen. Het erbij nemen van nog een kat kan er voor zorgen dat uw kat zich niet meer verveelt, maar het kan ook tegenover gesteld uitpakken. Het is daarom altijd verstandig om hier goed over na te denken. Heeft uw kat juist veel stress door een ander huisdier, haal ze dan tijdelijk uit elkaar en laat ze langzaam aan elkaar wennen.



Voor meer informatie kunt u ons altijd bellen op 023-5310880. Voor specifieke vragen over kattengedrag kunt u contact opnemen met Penny Kieft onze kattengedragdeskundige.

Onzindelijkheid bij de hond

Als een nieuwe eigenaar een pup bij de fokker ophaalt is dit dier in de meeste gevallen nog niet zindelijk. Aan u daarom de taak om de pup te leren dat binnen plassen niet wenselijk is. Zo zult u een paar keer per dag met uw pupje naar buiten moeten om hem een plasje/poepje te laten doen.

Belangrijke plas- en poepmomenten bij de pup

Belangrijk is dat u uw pupje na het slapen, na het eten en na het spelen uitlaat. U zult er natuurlijk tussendoor ook nog zeer regelmatig uit moeten. Hij weet immers nog niet dat het niet de bedoeling is dat hij het in uw huis doet en zijn blaas en sluitspiers zijn nog niet sterk genoeg om het lang te kunnen "ophouden". Als u dit consequent doet zult u zien dat uw pup snel zindelijk wordt. Beloon hem uitbundig als hij buiten zijn behoefte doet en straf hem nooit als hij het per ongeluk binnen heeft gedaan. Hij weet immers nog niet beter en kan de link gaan leggen dat als hij zijn ontlasting moet doen met de eigenaar in de buurt, hij gestraft kan gaan worden. En dat is natuurlijk niet de bedoeling.

Onzindelijkheid bij de volwassen hond

Maar wat nu als u een volwassen hond heeft en deze opeens onzindelijk wordt? Hier kunnen verschillende redenen voor zijn.

Allereerst kan de hond ziek zijn. We denken dan bijvoorbeeld aan een blaasontsteking, baarmoederontsteking of suikerziekte. Belangrijk is het om, als de hond opeens onzindelijk is, snel naar uw dierenarts te gaan.

Soms zijn honden chronisch onzindelijk. Dit kan veroorzaakt worden doordat de pup in zijn jonge weekjes in een te kleine en smerige omgeving opgesloten is geweest. Dit zien we veel gebeuren bij honden die bij een dierenwinkel gekocht zijn of uit het buitenland gehaald worden. U zult dan net als bij de pup uw hond na het slapen, eten en spelen moeten uitlaten en heel veel geduld moeten hebben. Veel meer geduld als bij een pup.



Onzindelijkheid bij het alleen thuis zijn

Verder kan een hond, die niet heeft geleerd alleen thuis te blijven onzindelijkheid tonen. In de vorige nieuwsbrief hebben wij het over "alleen thuis kunnen zijn" gehad. Er is zoveel stress bij de hond dat hij het niet meer kan of wil ophouden. Een hond plast nooit in huis om u te "plagen". U zult uw hond dus moeten leren om alleen thuis te kunnen blijven!

Ook verhuizing, overlijden van de eigenaar, de komst van een baby of echtscheiding kan een dermate grote emotionele verandering bij de hond veroorzaken dat hij opeens onzindelijk wordt. Ook in dit geval zult u weer van vooraf aan moeten beginnen. En ondanks uw eigen emotionele verandering is het erg belangrijk om uw hond weer een gestructureerd leven te geven.

Verveling

Verveling kan ook een rol spelen bij onzindelijkheid. De hond toont bij bovenstaande problemen vaak niet alleen onzindelijkheid, maar ook bijvoorbeeld vernielen, blaffen etc. Voor dit soort problemen is het verstandig om een professionele gedragsbegeleider in de hand te nemen.



- vervolg - Onzindelijkheid bij de hond

Markeren

Zowel reutjes als teefjes en dan met name de dominante honden kunnen hun terrein markeren om duidelijk te maken aan hun soortgenoten dat zij hier de baas zijn. Dit probleem ziet men vaak als er een tweede hond in huis genomen wordt. Dit probleem kan in veel gevallen worden opgelost door uw eigen houding ten opzichte van de hond te veranderen. Dit eventueel met behulp van medicijnen of een castratie. Ook in deze is het verstandig om een professionele gedragsbegeleider voor honden in de hand te nemen.

De oudere hond

Oudere en gesteriliseerde honden hebben nog wel eens het probleem dat zij incontinent worden. De kringspier van de blaas is niet meer stevig genoeg en de hond voelt niet meer dat hij/zij moet plassen. Hiervoor zijn goede medicijnen verkrijgbaar.

Deemoedsplasjes

Tenslotte zijn er ook nog de zogenaamde "deemoedsplasjes". Voor honden onderling is dit normale communicatie. Hij laat aan de andere hond zien dat hij onderdanig is. Echter wel vervelend als een hond dat ook bij de eigenaar doet.

Het gedrag wat hij vaak laat zien is dat wanneer de eigenaar thuiskomt of er bezoek komt, hij zijn plasje laat lopen. Bestraf dit niet, want hij laat zien is, dat hij zich overgeeft en niets kwaad in de zin heeft. Vaak reageren de eigenaren hierop, wat men beter kan doen is de hond volkomen te negeren, niet aankijken, niet aanspreken, niet aaien, helemaal niets. Doet u maar net of hij er even niet is. Is de rust in de hond teruggekeerd, dan begroet u hem op een rustige manier.

Als u vragen heeft over de onzindelijkheid van uw hond, dan kunt u uiteraard contact opnemen met de kliniek.

Marie Louise Hebly
Gedragsdeskundige honden

Bek en verenrot bij papegaaien en parkietachtigen

De laatste jaren zijn steeds meer papegaaien, kakatoes, ara's en grote parkieten besmet geraakt met een papegaaienziekte, PBF D Psittacine Beak & Feather Disease, beter bekend als Bek en Veerrot.

Er worden twee vormen onderscheiden van deze ziekte, die wordt veroorzaakt door een virus. Het virus zit in de veerfollikels en geeft een afwijkend verenkleed of het zit in het bloed en laat een zieke vogel zien.

Wanneer de papegaai besmette veren heeft is hij nog niet ziek, maar kan op dat moment wel de ziekte overbrengen aan andere papegaaien. De bek- en verenrot wordt veroorzaakt door een virus die de cellen van de veren en de snavel besmet en doodt.

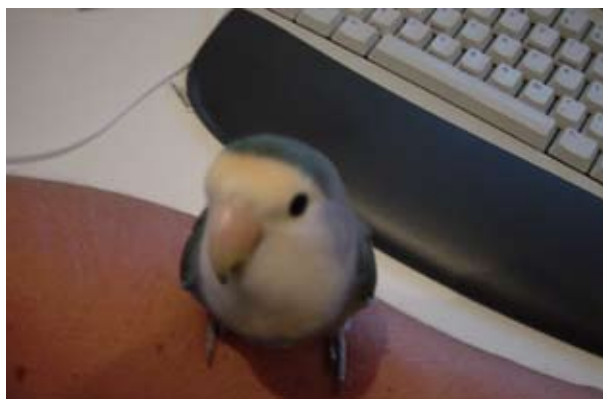

- vervolg - Bek en verenrot bij papegaaien en parkietachtige

Daarnaast tast het de cellen aan van het afweersysteem, hierdoor kunnen andere ziektes en infecties optreden. Voor zover bekend zijn alleen kromsnaveligen gevoelig voor het virus. Een variant van het virus is wel waargenomen bij duiven.

Diagnose

Een juiste diagnose is alleen door een dierenarts te stellen. Hij zal een monster van de veren en wat bloed opsturen naar het laboratorium. Deze test kan na 3 maanden herhaald worden als het virus niet meer aangetoond wordt is de vogel genezen. Als het virus in het bloed verspreid is, is de papegaai ten dode opgeschreven. Op dit moment is er nog geen behandeling bekend. Pbfd is zeer besmettelijk voor andere kromsnaveligen.

Symptomen die voorkomen bij Pbfd

- Uitvallen van het verenkleed of abnormale kleuren aan de veren
- Veren krijgen abnormaal dikke veerschachten
- Gestold bloed op de uitgevallen veren
- Uitgevallen veren veroorzaken open plekken die rood zijn
- Doffe veren
- Jonge vogels hebben een lichte groeiachterstand
- De snavel is extra glimmend
- Het eetpatroon verandert en de vogel kan afvallen
- Verminderde activiteit
- Dunne groene ontlasting
- Van de stok vallen

De genoemde symptomen kunnen een aanwijzing zijn voor Pbfd, maar natuurlijk ook voor andere ziekten. Het is daarom altijd aan te raden om bij uw dierenarts langs te gaan.

Preventie

Het is zeer belangrijk om de ziekte te bestrijden, waarbij alle papegaaienkwekers openheid van zaken moeten geven. Helaas worden er nog steeds besmette jonge papegaaien verkocht. Ook worden besmette vogels aan andere kwekers doorverkocht, waardoor de hele kolonie besmet raakt.

Gezonde papegaai kopen

Wilt u geen besmette vogel kopen, dan is het dus raadzaam om een goede eerlijke kweker of handelaar te zoeken. Dit is natuurlijk makkelijker gezegd dan gedaan. Want hoe weet u of een vogel gezond is, u kunt het niet altijd van de buitenkant zien. Wilt u er 100 % van overtuigd zijn dat de papegaai die u koopt gezond is, dan is het noodzakelijk dat er een keuringsrapport wordt geleverd met daarin de uitslagen van onder andere de Pbfd test van de papegaai. Weigert de verkoper deze test dan kunt u beter van de koop afzien. Aangezien dit dure testen zijn, wordt dit niet door alle handelaren gedaan. Door een baby papegaai met certificaat te kopen kunt u de ziekte tegengaan en voorkomen dat deze verder verspreid wordt. Deze vogels zijn over het algemeen wel iets duurder, echter ook gezonder.



Het woord is aan ...

'Je hond heeft epilepsie en dan ...'

Spike, een van onze twee Franse bulletjes heeft in zijn 2 ½ jaar leventje al heel wat meegemaakt. Het begon al met 6 weken toen wij hem zagen, de keus op dat moment was; of hij in een emmer met water of wij namen hem...

Nou van dat laatste hebben wij tot op de dag van vandaag geen moment spijt gehad. Hij had een ontstoken maag-darm kanaal en zijn luchtwegen waren ontstoken. Kortom een zielig hoopje hond. Dankzij de eerste zorg van onze toenmalige dierenarts Steve Veltmeijer knapte Spike na 3-4 weken op en werd het een zeer levendig hondje, een maatje die je begreep, een maatje waarmee je kon praten. Na verloop van tijd werd er een tumor geconstateerd op zijn linker achterpoot. De tumor werd operatief weggehaald en na 3 maanden verscheen er opnieuw een tumor op diezelfde plek. Nu werd er een flink gebied rondom die tumor weggehaald.

Vorig jaar begon Spike, die enorm van rennen hield en in staat was om een hazewindhond 25 meter bij te houden, een bliksemschicht, last te krijgen van zijn rechter achterpoot en na onderzoek door Jan-Willem Baljet werd vastgesteld dat zijn knieschijf wel heel makkelijk uit het kniegewricht floepte dus op naar het DOCA (Diergeneeskundig Orthopedisch Centrum Amsterdam) voor een rechterknie reconstructie.

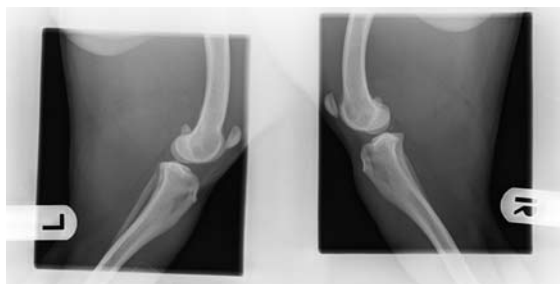

Spike voor operatie



Spike na operatie

Het duurde 5-6 maanden voordat Spike weer goed rende en geen last meer had en weer het zorgeloze knaapje was. Al die tijd was zijn maatje Rocky bij hem in de buurt gebleven en week echt niet van zijn zijde.

Ergens in de zomer, op een zaterdag dit jaar, waren we met de auto weggeweest en zoals gewoonlijk zaten Spike en Rocky achterin. Vanwege een wagenziek meisje moesten we stoppen en bij het openen van de ruime kofferbak zag ik Spike helemaal verkramppt liggen met schuim rond zijn bek en Rocky zat bibberend tegen Spike aangeleund. Spike heb ik uit de auto gehaald en ben op de stoep gaan zitten met hem op mijn schoot.

Wat was er met mijn pikkie, met mijn maatje, aan de hand, gaat ie dood? Hij bleef maar schokken met zijn hele lijfje en je kan niets doen als alleen maar toekijken en vasthouden in de hoop dat het stopt. Na pakweg 15 minuten kwam Spike weer bij zijn positieve en probeerde op zijn pootjes te staan. Heel voorzichtig heb ik hem overeind geholpen, het leek wel of Spike dronken was zo stond hij te waggelen op zijn pootjes. Hij reageerde heel sloom en was erg traag.

Thuis gekomen heb ik hem weer op schoot genomen en geprobeerd hem iets alerter te maken door tegen hem te praten. Alles bij elkaar duurde het zo'n 2 uur voordat Spike zich weer volledig bewust was van zijn omgeving. Zelf had ik het gevoel alsof mijn wereld instortte, een hondje van wie ik zielsveel hield en me geen beter maatje wist voelde ik zachtjes weggaan... Althans zo voelde het aan, ik was dan ook zeer ontdaan.

Maandags met de praktijk van Jan-Willem Baljet gebeld en zeer emotioneel verteld wat er het weekend was gebeurd. Meteen langs komen was het advies. Jan-Willem stelde de diagnose. **EPILEPSIE**. Zou het ooit nog goed komen met Spike?

- vervolg - Het woord is aan ...

Nu ruim $\frac{3}{4}$ jaar en de goede zorgen van Jan-Willem Baljet verder weet ik wel beter. Bij het nemen van een huisdier aanvaard je ook de verantwoording van een levend wezen waar je voor moet zorgen alsof het je eigen kind betreft.

Er werd een medicijn voor geschreven die Spike 2 maal daags moest hebben, nu dat was geen punt, 's morgens een plakje worst met de pillen erin en 's avonds idem dito, toch?? FOUT FOUT FOUT.

Het is van cruciaal belang dat de pillen op exact dezelfde tijdstippen gegeven worden, in het geval van Spike is dat 06:30 uur en 18:30 uur, dit doen we met een alarm die ik op mijn mobieltje laat afgaan. Spike reageert op dit speciaal geluidje en als het afgaat komt hij, waar hij en hoe ver hij ook is, gelijk aan rennen. In het kader van wintertijd ben ik van de vaste tijden afgeweken om bij het ingaan van de wintertijd weer op hetzelfde uit te komen, FOUT FOUT FOUT.

Spike reageerde hierop met een aanval, een aanval die al meer dan 3 maanden uitgebleven was sinds het invoeren van de vaste tijdstippen. Om nu niet om half vijf in de ochtend de pillen te moeten geven heb ik het in 14 dagen tijd weer op 06:30 uur en 18:30 uur gebracht met als resultaat weer een aanval. Hiermee is overduidelijk aangetoond dat het toedienen op exact de zelfde tijdstippen heel erg belangrijk is.

Als je hond epilepsie gediagnostiseerd is dan vraagt dat enige aanpassing van het baasje/bazinnetje.

Bij de eerste aanval zal je enorm schrikken iets wat normaal is, immers je hebt het nog niet eerder meegemaakt, vraag eventuele omstanders of zij hun dier of andere dieren even uit de directe omgeving willen weghalen zodat jij alle tijd en ruimte hebt om aandacht aan je hond te besteden en, in geval van een indicatie, je de ampul met medicatie kan toedienen volgens voorschrift. Blijf zachtjes tegen je hond praten en blijf uit de buurt van zijn vaak klappende bek. Zodra je hond reageert op het medicijn zal hij, afhankelijk van de duur van aanval, enige tijd nodig hebben om geheel tot zijn positieve te komen. Zorg ervoor dat de epilepsie niet JOUW leven gaat leiden want dat gaat echt verkeerd. Je kan je hond niet 24/7 in de gaten houden, erger nog op het moment dat je zelf een ander gedrag vertoont, dan reageert je hond daarop met ook een veranderend gedrag. Deze cirkel zal alleen maar groter en groter worden iets waar jullie beiden niets mee op schieten. Probeer vanaf het moment dat je hond herstelt is zo normaal mogelijk te doen en ga gewoon je gang, als je de medicijnen conform voorschrift dierenarts geeft is er weinig tot niets aan de hand. Het vrijwaart je hond echter niet van een eventuele aanval, maar als het komt is dat onvermijdelijk en ga er niet op zitten wachten. Een fout die wij wel in het begin gemaakt hebben. Een groot voordeel is dat je hond er geen weet van heeft wat er met hem gebeurt, en hou dat ook zo. Na een aanval heb je kans dat je hond een iets verandert gedrag gaat vertoont, bij Spike is dat hij soms erg zenuwachtig met zijn tong heen en weer gaat zonder dat daar aanleiding voor is, ook speelt hij niet met andere honden, dat kan 1 dag tot 1 week na een aanval duren voor hij weer gaat spelen, houdt hier rekening mee. Na de aanvallen die Spike heeft gehad zocht hij lichamelijk contact met mij, anders vertaald hij moest en zou tegen mij aanzitten met het liefst zijn kop op mijn schoot waarbij ik hem over zijn kop kriebelde.



Gun je hond die momenten na een aanval, want nogmaals hij weet niet wat er gebeurt is maar weet wel dat er iets gebeurt is en het stelt hem in staat om te recupereren. Een hond zit pas echt lekker in zijn vel als zijn baasje dat ook zit, hou dat ten alle tijde voor ogen.

En Spike? Die geniet samen met zijn maatje Rocky van het leven, leven waar wij verantwoordelijk voor zijn.

Groetjes, Hans, Leida Spike en Rocky Meij

Wist u dat ...

De mol ...

een korte zwarte fluwelen vacht heeft, waarmee hij dankzij de speciale plaatsing van de haren in de huid, even gemakkelijk voor- als achteruit door de gangen kan bewegen



Vrijgezellen en hun huisdier

Uit onderzoek van TNS NIPO blijkt dat vrijgezellen vaak het bed delen met hun kat, hond of een ander huisdier. Katten kruijen vaker tegen hun baasje aan dan honden.

Gediplomeerd voedingsdeskundige

Onze paraveterinaire dierenartsassistente Femke Berkhout gediplomeerd voedingsdeskundige is. Ze kan u begeleiden als uw huisdier te zwaar is en af moet vallen. Femke kan voor u berekenen of de (hoeveelheid) voeding die u aan uw huisdier geeft geschikt is en welke voeding u het beste kunt geven.

Oftewel voor alle vragen rondom voeding kunt u bij haar terecht.



En deze maand ...

Barbaarse dolfinenslachtpartij !

Jaarlijks vindt er een barbaarse slachtpartij plaats onder grienden (een dolfinensoort) op de Faeröer eilanden, een autonome provincie van Denemarken. Deze prachtige dolfinensoort werd ooit bejaagd om de lokale bevolking van voedsel te voorzien. Tegenwoordig is deze jacht niet meer nodig om de bevolking te voeden, maar is de jaarlijkse jacht uitgegroeid tot een culturele traditie. Tijdens de jacht drijven mannen in bootjes een groep grienden naar een baai, waar ze uit het water worden gehaald door stalen haken in de kop te slaan. Ieder jaar worden er honderden dieren gedood tijdens het jachtseizoen, dat meestal in de zomer plaatsvindt.

De Partij voor de Dieren vindt het een schande dat de overheid van de Faeröer eilanden de jacht, die geen enkel redelijk doel dient, nog steeds toestaat en roept daarom iedereen op zijn of haar naam onder onderstaande protestmail te zetten.

Stuur een protestmail tegen de barbaarse dolfinenslachtpartij

Meer informatie ziet u op <http://www.partijvoordedieren.nl/recent/emailacties/i/2>
Wacht niet langer en onderteken meteen deze protestmail.



Wat kunt u in de volgende nieuwsbrief verwachten?

Nierinsufficiëntie bij de hond en de kat

Helaas komen nierproblemen regelmatig voor bij honden en katten. De nieren hebben meerdere belangrijke functies in het lichaam. Ze zorgen onder meer voor het regelen van de vochtbalans en ze filteren de afvalstoffen uit het bloed waarna deze met de urine worden afgevoerd.

Als de nieren kapot zijn, dan kunnen ze hun taken niet goed meer uitvoeren, dit wordt nierinsufficiëntie genoemd. Gelukkig hebben de nieren een grote reservecapaciteit. Echter als er méér dan 70% van de nieren kapot is, dan houdt de reservecapaciteit op en kan uw hond of kat de symptomen van nierfalen gaan krijgen....



Hoe fit is uw kat?

Spelen is voor een kat heel belangrijk. Tijdens spel oefent een kat zijn behendigheid, gehoor, snelheid, intelligentie, tastzin, jachtinstinct en als u met de kat speelt versterkt het ook de band tussen u en uw kat. Vaak schiet het er bij in om met de kat te spelen of uw kat speelt niet omdat deze lui zou zijn.

Wilt u weten hoe fit uw kat is? Doe dan de test in de volgende nieuwsbrief...

De sneeuwpanter

De sneeuwpanter, ook wel sneeuwluipaard genoemd leeft op bergweiden en hooggelegen rotsregio's. Sneeuw en ijs zijn z'n leven.

Helaas is de sneeuwpanter een van de meest bedreigde kattensoorten. Waar en hoe leeft de sneeuwpanter?

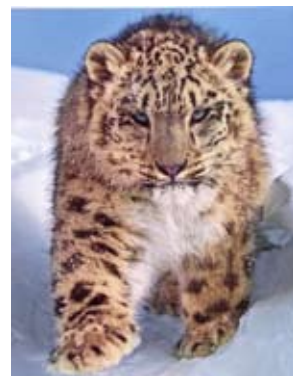

Tommy de jachtkat